寧波日報

內政部登記證京警滬字第七二號
中華郵政登記認為第二類新聞紙類 浙江郵政管理局執照第六七號
社址：寧波和義路三十三號
今日一大張每月金圓券一元五角 另售每份金圓券五分（郵費外加）
第二一四八號
發行人 汪煥章
社長 沈友梅
編輯部：和義路三三號 電話〇一四一九號
經理部：中山東路二二四號 電話〇一五一五號
印刷部：和義路三三號 電話二七三七號
上海分館處：黃河路青島路口承興里KK一八號 電話三二六九五五號

商營銀行資本限額 政院通過調整辦法
杭鄞等地有限公司為廿萬圓 無限公司兩合公司為十萬圓

（中央五日南京電）財部所擬商營銀行調整資本辦法，業經政院第八次臨時會議決議修正通過。茲誌如下：

商營銀行調整資本辦法：

第一條：本辦法依照財政經濟緊急處分令內整理財政及加強管制經濟辦法第三十條之規定訂定之。

第二條：凡經財部核准設立之商營銀行（包括銀行及錢莊信託公司）其原有資本應照金圓券發行辦法折算金圓，其折算後資本未達本辦法第三條所列最低資本額者，應於本辦法公佈後二個月內增達規定標準。

第三條：商營銀行實收資本最低額規定如下：一、商業銀行實業銀行儲蓄銀行及信託公司之資本，最低額如下：（一）上海、天津、廣州三市股份有限公司及有限公司各為五十萬圓，無限公司兩合公司及股份兩合公司各為廿五萬元。（二）南京、北平、漢口、青島、重慶、瀋陽、西安、昆明、成都等九市股份有限公司及有限公司為卅萬元，無限公司兩合公司及股份兩合公司各為十五萬元。（三）無錫、吳縣、鎮江、武進、常熟、徐州、江都、杭州、鄞縣、紹興、永嘉、蕭山、餘姚、蚌埠、蕪湖、南昌、九江、福州、廈門、中山、南海、新會、高安、汕頭、桂林、蒼梧、長沙、衡陽、武昌、沙市、宜昌、內江、宜賓、萬縣、瀘縣、樂山、自貢、貴陽、濟南、開封、鄭州、太原、蘭州、寶雞、台北、台中、彥化、基隆、高雄等五十市縣股份有限公司與有限公司各為廿萬圓，無限公司兩合公司及股份兩合公司各為十萬圓。（四）全國其餘各地（除一、二、三款已列各市縣）股份有限公司及有限公司各為十萬元，無限公司兩合公司及股份二合公司各為五萬元。二、錢莊資本最低額比照上項標準減半計算。三、無限公司兩合公司實業銀行或錢莊附設信託部儲蓄部者，每附設一部依照上列標準資本額之規定增加二分之一計算，其在不同市縣區域設立分支行處者，每設一行處應增加十分之一計算，但總管理處或總行在低額資本地區而設有分行於較高資本額地區者，各該分支行處應按所在地區資本額增加十分之一。

第四條：銀行照本辦法調整資本時，得以其本身資產重行估價，將其增值抵補一部，其增值之金額應全數轉作資本，並按照其資本原額比率分配於各股東，不得折作現金分派之。

第五條：前條資產增值之總數不得超過其應增資本總額之百分之五十，其餘應增數額由原股東比例認繳現金，其不願增繳者，按照公司法規定辦理。

前項增資之現金部份，增資後二月內應存儲於中央銀行（或委託銀行），如有正當用途，應經財政部主管機關之核准始得動用，其辦法由財政部另訂之。

前項增資之現金部份，如有朦混情事，應由財政部查明吊銷該行營業執照。

第六條：銀行得重行估價之資產，以下列資產科目為限，並應依下列標準辦理：（一）限價證券不得超過時值之七成；（二）生產事業投資參照前款辦理，惟增資之後對於每一公司投資數額及銀行投資總額不得超過銀行法第五十三條第六十三條第七十四條之規定；（三）營業用房地產（甲）民廿六年年底以前購入或建築之房產，照購入或建築時原價減去折扣計算。（乙）在廿七年以後購入或建築之房產，照下列公式計算決估值折成金圓券：

（購入或建築原價－折舊攤提）× 卅七年六月全國躉售物價指數 ÷ 購入或建築年月全國躉售物價指數

（丙）地產按照其所在地地政機關所估定價額為其重估價額。（丁）營業用器具照前款房產部份辦理。

第七條：銀行依照本辦法調整資本時，其資產增值部分不得以損失科目處理。

第八條：銀行依照本辦法調整資本時，應由董事會（或無限公司執行業務之〇〇）擬具詳細計劃，提請股東會依法議決，並呈報財政部核定後再為變更登記。

第九條：銀行無力依照本辦法調整資本時，得聯合數銀行合併改組，惟改組後之分支行處不得超過合併前任何銀行之最高行處數。

第十條：銀行未能於規定期限內依照本辦法增資足額者，由財政部勒令停業，限期清理，並吊銷其營業登記。

第十一條：本辦法自公佈之日施行。

整理公債發行原則 略有錯誤更正重發

（中央五日南京電）據行政院新聞局息，該局九月四日奉交發佈之「民國卅七年整理外幣公債發行原則」，茲准政院秘書處通知，原稿略有錯誤。又各種應為「整理公債發行原則」。茲特根據更正本重發如次：（一）總額：金圓五億二千三百萬圓，分為三種，甲種債票定額金圓一億三千七百萬圓，乙種債票定額金圓三億二千五百萬圓，丙種債票定額金圓六千一百萬圓。（二）用途：換償有各種外幣債券實際銷售未到期償還之部份，截至民國卅七年八月十九日尚發民國卅六年第一二期短期庫券，換發民國廿七年金公債，英美金債票及民國卅一年同盟勝利美金公債，丙種債票換發民國廿九年建設金公債第一期英美金債票。（三）發行日期，民國卅七年十月一日。（四）利率：年息五厘，甲種債票民國卅六年三月卅一日第一期付息。乙種債票民國卅六年五月卅一日第一期付息。丙種債票民國卅六年七月卅一日第一期付息以後每屆六個月付息一次。（五）償還期限，各自第五期付息期開始還本，以後每屆六個月抽籤還本一次，甲種債票分五年還清，乙種債票分十年還清。丙種債票分廿年還清。（六）基金：由財政部依照各種債票還本付息表所載，每次應還本息數額，在國庫收入項下按期預先各別撥交國債基金監委員會存儲備付。（七）經理機關：指定中央銀行及其委託銀行經理之。（八）不得掛失：定為無記名式不得掛失。（九）換發標準：各種外幣債券之換發標準，依照金圓幣之決定匯兌率換發本公債。美金債券每一元換發本公債票面四圓，英金債券每一鎊換發本公債票面十二圓。（十）換發期限：於債票內全部辦理完竣，另行公告。換發起訖日期，另行公告。

健康已完全恢復 白崇禧延期飛漢

（本報五日南京專電）華中剿匪司令白崇禧原定今晨飛漢，旋因氣候不佳，延期成行。白氏健康已完全恢復，今晚七時於大悲巷官邸，宴請國防部長何應欽，參謀總長顧祝同，海軍總司令桂永清，空軍總司令周至柔，陸軍總司令余漢謀等高級將領，席間曾論及如何加強配合華中剿戡戰，確滅匪軍等問題。

社論　遙致在暹僑胞

我外交部近以暹羅政府，藉詞濫捕旅暹華僑，曾經提出強硬抗議，請其立即釋放，并制止同樣行為之再度發生。翻開歷史，暹之與我國交惡，已不自今日始，旅暹華僑之遭受凌辱迫害，亦不自今日始，遠的且不必追溯，即自暹羅獨裁者，法西斯餘孽，戰時的日本幫兇，現任內閣總理的鑾披汶，於今年四月初重又登台執政以來，為時不過五個月，即一再頒佈法令，限制我僑胞求生之活動，如「限價法令」，使華商無法經營工商業；摧殘我僑民教育事業，如「升旗法令及註冊法令」，使華校被封閉者達五十三家，五月五日，又頒發「嚴厲取締非法華校」的命令，使全暹華僑五百餘家，蒸被窒息，一概不敢上課，十餘萬華僑子弟，因而失學；他如限制華僑入境，煽動暹人仇華心理，譏諸華僑為「東亞猶太人」之類，無一非暹羅政府歧視排華政策之表現。

暹羅在世界各國及各殖民地當中，是華僑最多的地方，據較正確統計，為數達三百萬人以上，佔全暹人口約百分之二十；又因其與暹人通婚，故就血統而言，至少有八百萬人，其比例約佔全人口十分之八，而僑居歷史之久遠，開發經營之勳勞，又均為不可磨滅之事實，華僑分佈重點在南洋，而南洋重點又在暹羅，故華僑問題之解決，亦以暹羅為最關重要。而今，這些為暹羅盡了開發與經營勞動的華僑，為暹羅政府任意加以非法悖理的措施所迫害摧殘，令人痛恨，然而痛恨何益，我們還應反躬自省，自己國家的政府，對於華僑的遭遇，又曾盡過什麼保護之責呢？

政府對此僑居海外，屢為祖國之革命事業，著貢獻之「孤兒」之所遭遇，實在可說是全然漠視，縱遇重大事件，亦不過以一抗議了之，有時雖也派出幾位大員去表示宣慰一番，但除了接受僑胞酬應，回國後亂草報告敷衍塞責而外，試問幾曾為僑胞解決過什麼困難，有些什麼成功？

因此，今日對於保護華僑的工作，我們實不敢也不應寄厚望於政府，要希望政府作強力的表示，以解除華僑所處的困難，不啻是一種夢想。而在另一方面，由於戰後帝國主義者違反各國人民公意，企圖恢復及擴張對殖民地之統治權，從而攫取殖民地之勞力，資源，及爭取市場與戰略基地以及對我僑胞之輕視等，外人迫害華僑之事件，亦終將不可避免，故今日華僑處境之艱難危殆，實為空前所未有，要想解決華僑問題，目前惟一的可能，僅有賴於華僑自己團結起來，并聯合當地以平等待我之民族，共同反抗帝國主義及封建獨裁統治之壓迫。

我們身處國內，原已備嘗今日政治所加之痛苦，對於僑胞所遭受之迫害、摧殘，自具同感，亦惟有以沉重的心情，遙望這一羣被祖國遺忘了的海外「孤兒」，以赤手打開天下的英雄們，繼續發揚堅忍不拔的精神，為祖國爭榮譽，為自身爭生存！

滬召開經檢會報 決加強本週工作

（本報五日上海專電）經濟督導員蔣經國氏，今晨十時，在國行會議室召開經檢會報，計到俞叔平等軍警憲首長，由蔣氏主席，檢討一週來工作經過，上週各項預定工作均已完成，對下週工作將更猛烈展開。今日會議中，並已決定下週工作具體計劃多項，均即將推行。對於物資調節問題，蔣氏極為關注，已向物資調節委員會建議加緊物資調節工作，以增加物資供應。

（中央五日上海電）蔣經國五日上午十時，假國行會議室召開經濟檢查會報，檢討過去一週工作，決定下週工作計劃。據悉經檢工作下週決加強進行，所沒收之物資，向中央建議全部出售，款項發充救濟清寒學生難民及慰勞前方將士之用。此外又決定由調節會於下週起拋售市上缺乏之物資，以加強廠商之原料供應。

總統日內將赴滬津各地視察 對奸商喪心病狂者極為震怒

（本報五日南京專電）據悉蔣總統日內將赴滬轉平津一行，視察改革幣制後各地之經濟金融管制情形。總統於此次滬案發生後，即將親自督導陶啟明案之處理，對所有牽涉人員均決將一併嚴行法辦。

（本報五日上海專電）總統召見吳市長，聞對滬上奸商之喪心病狂，極為震怒，曾面加指示，將予嚴辦，對財經緊急命令指示亦詳，以後可能有更斷然之處置。

（中央五日上海電）吳國楨五日晨已由京返滬，接見中央社記者稱：此次奉召晉京，曾向總統報告財經緊急處分令頒佈後滬一般情形，及近來嚴厲打擊不法商人之結果。總統對各項措施表示同意外，并指示頗詳。總統要求穩定物價，安定民生，是以對破壞戡亂國策擾亂新經濟政策者，決依照總動員法論罪。總統并盼上海能為全國示範區，且望早日完成救濟特捐之募集，望各界再努力，並無限制，最後吳氏向記者表示，渠已打消辭意。

蒼蠅老虎固然要打 蚊蟲蝨子也不放鬆
在京立委對物價實況表意見

（本報五日南京專電）在京立委頃開座談會，席間對財經新辦法實施後實況發表意見，僉認一般尚稱良好，惟日用品稍有提價情事，故一致主張蒼蠅老虎要打，但蚊蟲蝨子也不可放鬆。

公營事業工會法 各界希望不必成立
該法迄今尚在立院審查階段 礦聯會對工會法亦提供意見

（中央五日南京電）關於立院審查公營事業工會法一事，立院修改工會法小組委員會召集人陳錫衡五日告記者稱：「公營事業工會法迄今尚在審查階段。近來全國總工會及若干工會陸續表示希望不致成立以免形成國營民營界線。本人認為公營事業工會法應可包括於工會法中，不另單獨成立，本人并主張全國各工會會員所享受之待遇，不必有厚薄之分，俾使各業工人安於所事」。又悉公營事業二大主管部會資委會及交通部方面，資委會委員孫越崎已正式表示公營事業工會決不一定需要設立，交部則尚未表示。

（中央五日南京電）中華民國礦業工會全國聯合會，前奉全國總工會電，以工會法自去年六月十三日修改公佈，實施已逾一載，全國總工會於四月召開全國代表大會之際，若干代表曾提議根據實際實施情形，加以研討修改。總工會經由工界立委賀衷寒等，於立院第十五次院會中，提出修正案，經院會通過成立，交勞工社會兩委員會審查。又勞工福利金條例，為增進工人福利之重要法規，工界立委亦擬提請立院修改，事先並由全國總工會分電各會員工會徵詢會員意見，以轉送勞工社會兩委員會及提案人參考。該聯合會日來與各重要人士研究後，擬訂修改勞工法規意見一份，並於今晨十時假華僑招待所，邀請全體工界立委新聞界及全國代表報告對工會法修改之意見，並謀同時修改工廠法及職工福利法規。此外附送二點意見：（一）工廠法即將修正，希採用該會修改工廠法意見。（二）工會法及工廠法修正後，如有關機關自訂之管理工人單行法規，凡與工會法工廠法抵觸者，應一律廢止。

如何疏導關外游資 為金融上最大問題

（本報五日上海專電）央行負責方面稱：金圓券發行後，各地金融情形已趨穩定，目前最大隱憂，仍為東北游資，故關外游資如何疏導，實為當前金融上之最大問題，如聽其自由入關，對關內物價穩定大有影響。

張厲生赴平

（中央五日天津電）張副院長厲生，以北平方面要公待理，於五日晨八時偕津金管局長施奎齡赴平，短期內即可返津。

外幣債券處理辦法 行政院新聞處更正

（中央五日南京電）頃據行政院新聞局啟事稱：本月四日本局奉交發佈之「政府外幣債券處理辦法」，茲准行政院秘書處通知，原稿最後三字「擬訂之」係「擬訂定」之誤，第一條「美金公債」之誤，第六條「第三期至第六期息票」係「第二期至第六期息票」之誤，第十一條「各種外幣債券」之誤，「在民國卅七年八月廿日以前」係「在民國卅七年八月十九日以前」之誤。以上各項，事關法令，務請准予更正為荷。

黃金外幣 嚴禁出口

（本報五日滬專電）政院經濟督導員辦公處，為恐黃金外幣轉移他處，特嚴禁出口，已令檢查委員會切實執行，如有查獲，即依法懲辦。

總統命令

（中央五日南京電）總統九月五日頒布命令如下：派賀有年，張定華為卅六年高等考試及卅六年第二次司法人員高等考試再試監試委員。

（中央五日南京電）總統頒布命令如下：（一）特派田炯錦為卅六年高等考試再試典試委員長，湯惠蓀、沈鴻烈、孫越崎、鄭彥棻、李慶麐、劉振東、陳顧遠、顧毓琇、張金鑑、包惠丹、沈士遠、黃龍先、張忠道、盧毓駿、羅鴻鈞、汪龍、羅志甄、于能模、章嶔、羅萬類、吳與根、杜元載、范士踐等為卅六年高等考試再試典試委員。

攻入沭陽 蘇北國軍勁旅
濟南外圍又緊張

（本報五日上海專電）紗界巨子杜維屏家屬，曾請交保開釋，院以其案情未周大白以前，礙付所請。

（本報五日上海專電）據鎮江電：據悉由隴海路南下向沭陽包圍前進之國軍，昨日攻克廟頭後，當時進抵沭陽，五日晨拂曉前，將匪城郊工事摧毀，攻入沭陽縣城酣戰，現仍激烈。又訊：宿遷縣城已被國軍三面包圍，城郊圍事激烈，守城匪軍十二縱隊殘部正分向東西兩面潰退，國軍追擊中。又六塘河西岸雙方呈對峙狀態。

（本報五日徐州專電）蘇北國軍已展開掃蕩戰，三日午自新安鎮南下之國軍兵團，在沭陽西北白馬莊將匪第二縱隊第五師包圍激戰至夜，並以猛烈砲火向匪進擊，乃將匪一營部全部殲滅，鹵獲極豐。

（本報五日上海專電）據徐州電：濟南外圍形勢又趨緊張，泰安、兗州、濟寧、東平一帶匪軍結集六個縱隊，章邱、鄒平、青城一帶匪九、十三、新八各縱隊，又復開到徐州以北之臨城以及費縣東南王陵莊一帶，國軍空軍今晨由徐鄭兩地飛往鉅野鄆城定陶一帶轟炸，殲匪頗眾。

（本報五日開封專電）民權以南發現匪一萬餘人，番號不明，一部四日晚越路北竄，民權車站被破壞，隴海汴徐段又告中斷。

（本報五日徐州專電）豫北劉匪十四縱隊在延津附近經國軍連日猛擊，已完全被擊潰，匪傷亡慘重，計斃匪二千餘人，俘二百餘，獲軍用品甚眾。

（本報五日北平專電）華北各線交通治安日趨良好，鐵路兩側殘匪羣俱被我肅清，北寧路昨夜祇遭局部破壞，經修復後，即照常通車。

洩漏改革幣制祕密 發現重要線索
財部主祕徐百齊成為主犯 王雲五徐柏園均有辭職說

（中央五日南京電）監委[illegible]孫玉琳二氏，五日上午十一時起，至下午六時半止，對陶啟明案關機密之詳盡偵詢，本發現若干重要線索。二監委，并向記者表示，由於案情之發展，偵詢財部主任秘書亦屬必要，已介紹人徐百齊，與首都警廳研究偵詢之技術問題。

（中央五日南京電）拋售紗股之陶啟明案已告一段落，陶犯於五日下午經兩監委之繼續偵訊，已供出洩漏前得悉幣制改革消息之線索，故該案重心由陶犯而轉至財部主秘徐百齊。警廳方面今晚極形忙碌，午夜後刑警總隊負責人曾至財部監禁徐百齊之樓上訊問，僉信徐百齊將於六日黎明前移出財部，轉押警廳或刑警總隊嚴密偵訊。

（本報五日南京專電）財政部陶啟明案發生後，各方皆甚重視，咸認層予啟重辭職。王財長雲五及徐次長柏園，今晨曾再度至翁院長官邸訪謁翁氏，對陶案有所報告。據徐次長語記者稱：陶案靜候法律解決，外傳王財長引咎辭職說不確。

（本報五日南京專電）財長王雲五及財次長徐柏園，今晨九時許為陶案曾先後謁翁院長，談二時之久，聞王財長及徐次長在翁院長前曾提出辭意。

本報鎮海大碶頭分銷處啟事
本報為適應鎮海江南讀者便利起見，自即日起委託大碶頭鎮上鑫君負責主持，凡該地各界訂報廣告印刷等一切業務，請與葉君接洽為荷。

律師 朱鼎煦受任 宋立記 劉龍記 尖鳴記 營造廠 法律顧問
事務所：府側街七號 電話：二八二號

柴橋區各業主為會五等繳租事抗議鎮海縣農會呼籲
查自國民革命成功以後，浙江為實施二五減租之省份，奉行迄今，未嘗停頓。今鎮海縣農會標新立異，引用土地法第一百十條，租不得超過地價百分之八之條文，首先作俑向中樞省縣請願，不得要領，乃復割縣境為江北江南兩區，將江南界畝分作五等繳租，最多每畝一百二十斤，最少七十斤，致業主農民之間隔閡叢生，糾紛愈多，江北除租額不加變更外……本區各業主以為土地法第一百十條之規定，必須適用於中華民國全面之版圖，不得私於一縣……二五減租辦法在未奉命令廢止以前，仍應遵照……等衣斯食斯，歌斯哭斯，不達目的誓不休止，願當局……維持秩序而保善良風尚。謹此呼籲。
胡敦本堂 胡敦睦堂 鄭德遠堂 鍾敬德堂 沃錦德堂等業主同啟

鳴謝 鄞縣警察局第一分局毛局長暨任巡官等啟事
復興於上月卅一日上午出席第一屆第八次參議會，在途中被竊白布手槍校件衣服等件，蒙毛局長衍親率任巡官良根等緝查，竟於本月三日人贓俱獲，得物歸原主，足見毛局長任巡官等道謝外特再登報以揚仁風而頌德政。
毛局長警衛有方能破案迅速 鄭源興 啟

陳載告別
在寧波住了近二年半，現在因為一點私人的事務不得不暫時離開，生和朋友們幫助使「春風」在萬難中不致夭折，今後「春風」的出版業務已委託副社長胡一飛先生繼續辦理，希望各位仍能和以前一樣的來共同維護這一朵荒漠裏的幼苗，再會和各位緊緊地握手。

遞利源榨油股份有限公司召開股東臨時會公告
茲經董事會議決定於九月二十二日下午二時在濠河街本公司召開股東臨時會討論各項事宜屆期務希各股東踴躍出席為荷 董事會啟

馮長彬 張文珍 訂婚啟事
我倆承仁生先生介紹並徵得雙方家長同意謹詹於三十七年九月六日在寧波府橋街二十號舉行訂婚典禮恭請金志蓮牧師福證特此敬告諸親友

受讓汽車啟事
茲有徐達南自用一九三七年別克達車一輛牌照〇一〇一一七號引擎4331205號自願出讓與甯穿長途汽車公司王華隆君管業如對該車一切糾葛等情概由讓受人負責交割……

嚴花妹與楊保發解除婚約啟事
緣氏於民卅三年間由父母作主許與楊保發為室，誤終身茲為恢復自由計於即日起依法即予解除婚約若有異議希於十日內來甬接洽否則作為默認特此登報聲明

陳雲章為與子夏正脫離父子關係緊要啟事
茲因不肖子良正早娶於氏為妻育有兩孩一女一庭融融近忽態度突變離家他往深恐累及家庭特與脫離父子關係如在外發生任何行動概與鄙人無涉特此登報聲明 陳雲章啟

遺失身份證作廢
茲遺失姜山鄉第八保五甲十一戶第四七五五號汪丁寶國民身份證一紙除呈請補發外特此登報聲明作廢 汪丁寶啟

柳璋 壽康 律師 代表 緊要 啟事
鎮海東大公大懋記新記 魚行總經理余 啟事

王記亭律師代表黃謀棠毛瑞林協議離婚啟事
雖婚姻後男婚女嫁各不相涉……特此聲明如上
事務所 電話五四八號

官商合辦鎮海魚市場駁復九月三日鎮海報公順魚行陳善祥呼籲鄭重啟事

官商合辦鎮海魚市場質詢鎮海報社

櫟社鄉車何埭何氏續修宗譜公告
吾族宗譜自民國三十年修以來迄今三十四年子孫繁衍勢難再延茲於即日起開始訪凡我族人速將生卒婚嫁配葬等事詳細抄寄以利彙編本宗支丁勿自誤……

徐滿已撤銷辭呈
繼續組織法新閣
勞工部長由社會黨麥耶担任
法議會制政府暫時不致崩潰

（合衆五日巴黎電）法總理徐滿宣布，渠已由過去十六個月來執政之各中立政黨組成新內閣。徐滿今日於通宵會議後，宣稱組閣危機已暫告消失。按法新閣名單，雖尚未正式公佈，但已幾全部確定如次：

總理兼外長徐滿（人民共和黨）財府經濟部長比紐歐（社會黨）
勞工部長麥耶（社會黨）
國防部長梅葉（激進社會黨）
司法部長勒固（人民共和黨）
內政部長厦許（社會黨）
運輸工務部長葛蘭（激進社會黨）
教育部長倫維龍（激進社會黨）
公共衛生部長薛奈特（人民共和黨）
海外部長弗羅濟（人民共和黨）
復興部長柯特（無黨派）
軍人部長卡托利（人民共和黨）
宣傳部長庶特朗（民主社會抗事同盟）
農業部長傳禮林（人民共和黨）
工商部長拉高斯特（社會黨）

（中央四日巴黎專電）法總統阿里奧爾，今猶未允諾出面組閣之政黨領袖。故於今日下午，要求徐滿撤銷組閣辭呈，徐滿已允諾「繼續努力數小時」，目前僵局實難解決，蓋社會黨堅持須滿足工會方面關於提高工資之要求，其他各黨惟恐一日增發通貨，則法國財政危機將更見嚴重。共黨及戴高樂派，正乘隙積極活動，冀能再把握政權。

（合衆四日巴黎電）徐滿已同意再度試行組閣前，曾加以阻撓之社會黨，已在原則上同意加入內閣。社會黨於會議中，以四十票對二十票，議定加入內閣，但徐滿必須同意對其經濟計劃，加以若干修正。徐滿馬吕兩內閣所以台者，皆由於社會黨之反對，最近徐組閣之又告失敗而被迫辭職之理由亦在於此。總統阿里奧爾，本日要求徐滿作另一次努力，冀使法國議會制政府不致崩潰。蓋政府如崩潰，則不但須舉行總選，而且引起共黨與戴高樂派之全面鬥爭。

中日韓非正式會議
最近可能在日舉行
李承晚定本月中旬赴日訪問
張羣一行遊覽佛教古城奈良

（本報五日南京專電）前行政院長張羣氏奉令赴日訪問，在日訪晤麥克阿瑟元帥及日本朝野人士後，刻仍繼續其遊行程中，張氏原擬於訪日任務完畢後取道往韓國一行，頃因韓國總統李承晚定本月中旬赴日訪問，張氏將變更原有計劃，在日與李氏會晤，據可靠方面消息，最近中日韓三國可能在日舉行一非正式會議，商討如何安定遠東局勢等有關問題。

（中央五日東京專電）日佛教文化古城奈良市長兼縣長，今晨歡迎張羣前往該地遊覽，該地華僑揮舞我國國旗，夾道歡迎，張氏一行曾經遊覽大寺（日本最大之廟宇），及其他具有歷史性之名勝地，渠等當日下午返京都，張氏一行可望於今晚參加美第一軍團司令施溫之盛會，隨後乘專車來東京，據接近張氏之人士稱：張氏將於今晚與施溫在第一軍團總部中會商一小時左右，討論之事項則將不予宣佈。

自費留學生無力結匯
政院通過救濟案

（中央五日上海電）幣制改革後，關於自費留學生如何結購外匯一節，央行已奉政院電示略稱：「查教部為幣制改革後，自費留學生無力結購外匯請予救濟案，」經提出九月一日本院第十四次院會決議：（一）凡考取之自費留學生已在國外大學肄業，現已無力繼續學業，并無力返國者，准先撥美金一十萬元，專戶存儲駐美大使館，為該項學生回國車船票價之需。每人補助數額，最高以四百美元為限，由當地使館核明代購。該項學生如在本年十二月底以前仍未離美歸國者，政府不再補助。（二）考取自費生之尚未出國者，此後非有美匯二千四百元或等於此數之其他外匯存入銀行或其他有力保證，不得出國。（三）考取之自費留學生，而在國外大學肄業者，在規定出國期限內，准照規定數額，按法定匯率結購外匯。

外幣債券處理辦法（續昨）

第四條：各種外幣本券貸息換發新債，依照金圓對外幣之決定匯款，紀以各該債券票面，每美金一元換發新債票面四圓，英金一磅，換發新債票面十二圓計算。

第五條：各種外匯債券，各依其認定清償年限，尚餘期間之長短分別配合一定換發新債之種類，其換發種類，於新債條例內規定之。

第六條：各種外幣債券換發新債，應附帶繳換之息票，計民廿七年金公債，為第十九至第卅期息票，英金債票及美金債票，為第十七期至第五十四期息票，民卅一年同盟勝利美金為三期至第廿三期息票，民卅六年第一期[illegible]期短期庫券為第二期至第六期息票。

第七條：各種外幣債券，依照辦法第三四兩條之規定，本息一併計算折合金圓後，如遇有另尾不足換發新債一圓者，其差額應由持票人以其移存中央銀行，（或其委託銀行）。或以金圓[illegible]

第八條：各種外幣債券換發新債，宜指定央行及其委託銀行經理之。

第九條：各種外幣債券換發新債手續，限新債印就後六個月內，全部辦理完竣，其換發起訖日期另行公告。在換發期內，持票人應將所有外幣債券，持向當地經理銀行申請換發，逾期未請換發者，其所持外幣債券一律無效。各經理銀行應將持票人繳換之外幣債券官息票，於換發事宜結束後三個月內，全部繳送央行燬銷。

第十條：各種大幣債券，換發新幣均照本辦法之規定辦理，有特殊情形者，得由國外經理銀行呈請財部核辦。

第十一條：各種外幣債券，[illegible]中籤並到期之息票，尚未兌領者，仍依原定辦法照各該期本息到期間始支付，向上海指定銀行美金掛牌以市價計算應付法幣數額，再照決定折合率金圓券。

第十二條：本辦法自公佈日施行。（續完）

民國三十七年整理外幣公債發行原則

（一）總額　金圓五億二千三百萬圓，分為三種，甲種債票定額金圓一億三千三百萬圓，乙種定額三億二千五百萬圓，丙種定額六千一百萬圓，丁種定額金圓六千四百四十萬圓。

（二）用途　換償舊有各種[illegible]七年八月十九日尚未到期償還之部份，甲種債票換發民國三十六年第一、二期短期庫券；乙種換發民二十七年金公債英金美金債票及民三十一年同盟勝利美金公債；丙種換發民二十九年建設金公債第一期英金美金債票。

（三）發行日期　民三十七年十月一日。

（四）利息　年息五厘。甲種債票第一期付息，民三十八年三月三十一日；乙種民三十八年三月三十一日；丙種五月三十一日第一期付息，民三十八年七月三十一日第一期付息。以後每届六個月付息一次。

（五）償還期限　各自第五期付息期開始還本，以後每届六個月抽籤還本一次，甲種債票分五年還清，乙種分十年還清，丙種分十五年還清，丁種分二十年還清。

（六）基金　由財部依照各種債票還本付息表所載每年應付本息數額，在國庫收入項下[illegible]預先如額撥交，國債基金管理會專款存儲備付。

（七）經理機關　指定央行及其委託銀行經理之。

（八）不得掛失　定為無記名式，不得掛失。

（九）換發標準　各種外幣債券依照金圓對外幣之決定匯率換發本公債，即美金一元換發本公債票面四圓，英金一磅換發本公債票面十二圓。

（十）換發期限，[illegible]宜，限於債票印就後六個月[illegible]部辦理完竣，逾期[illegible]起訖日期，另行公告。

馮玉祥父女赴蘇
慘死黑海途中
輪船放映電影失火致遭焚斃

（中央五日莫斯科專電）馮玉祥偕其女搭蘇輪「頓畢大」號，自美來蘇，至黑海敖德薩港附近，該輪不愼失火，馮氏父女均遭焚斃。「頓畢大」號，於八月初自美啓航，經紐約啓程，乘客多為自美遣送歸國之蘇官員眷屬。在至敖德薩途中，輪上放映影片不愼失火遇難者除馮氏父女外，尚有不知名者若干人。出事日期一說為八月卅一日，一說為九月一日。「頓畢大」號已於昨日駛抵敖港。

（合衆五日莫斯科電）中國「基督將軍」馮玉祥，於搭蘇輪「頓畢大」號來蘇途中在巴統至敖德薩港之間，因該輪失火致遭焚斃。「頓畢大」號於八月初自美啓航，曾在開羅載阿美尼亞人約千名，八月三十日駛抵巴統，上述阿美尼亞人均安全登陸。該輪旋續駛敖德薩途中，因放映電影不愼失火，馮玉祥之女亦同時遇難。

（中央五日南京電）本社五日晚收聽新德里廣播，該台首次新聞即報導塔斯社關於馮玉祥焚斃之事實經過。

淞滬警備部前稽查大隊長
戚再玉昨日槍決
遺書致其妻以後不必謀做官
串通舞弊人員均已分別判刑

（中央五日上海電）淞滬警備司令部稽查大隊上校大隊長戚再玉，以「共同薪端勒索財物」案，經警備部軍法處審結判刑後，警備部於三日接奉國防部轉卜總統蔣三十七年九月一日押思字第五〇九三二號代電，核准戚再玉判處死刑，褫奪公權終身。警備部軍法處長曾昭賢，科長朱誠，於五日上午七時半簽提戚犯到庭驗明正身，於八時五十分綁赴江灣刑場，九時十五分執行槍決。三彈畢命。戚再玉就刑前，請求澄書致其妻錢頌華，中有「以後不必謀做官」之句，貪官之下場，亦殊淒涼。與戚案有牽連者達十七人，均為前第六稽查大隊人員，其中周文遠（少校督察）陳文昭（上尉稽查員）二人，各處有期徒刑五年，褫奪公權五年，送監執行。潘孚碩（中校大隊附）劉志堅（上尉稽查員）馬吉剛（少校稽查員）金文質（准尉司書）俞鵬（上尉稽查員）等五人，罪證不足，宣判無罪。金潤辟（即金騎子）郁舜華等十人，均為義務人員，無軍人身份，將於七日移送地檢處辦理。戚今年三四歲，浙嘉興人。

緬叛逆攻陷毛淡棉
並繼續向仰光進逼
政府正派員與叛亂者談條件

（中央四日仰光電）政府已承認緬甸第三大城市毛淡棉已陷叛逆之手，政府所發表之簡短之聲明中稱：本月一日克倫族進軍攻陷毛淡棉，並擄走政府官員數人，叛軍已繼續向仰光進逼，已佔領毛淡棉與仰光鐵路幹線上具有戰略性之鎮市多處，現政府已派副總司令董拉益赴毛淡棉與叛亂者討論條件，聞允克倫族實行地方自治亦在討論之列。

內匯率再減低
最高匯率以千分之廿五為度

（中央五日上海電）自金圓券發行後，國行為配合國策，內匯率已一再減低，頃又決定自六日起，最高匯率以千分之廿五為度，並通電各分行處（東北區除外）遵行。茲將調整匯率地區錄下：榕、穗、汕、海口、湛江、長、衡、沅陵、蓉、萬縣、自流井、運、貴港、南昌、潯、吉安、浙、鄭、筑、昆、西安、寶鷄各廿五元，漢、滁、新浦、蚌埠各二〇元，徐州十五元，無錫鎮江各五元。

三行兩局外匯悉數轉移國行

（中央五日上海電）中國、交通、農民三行，中信、郵匯兩局所存各項外匯，迭奉政府指示，悉數移轉國行。茲悉國行已於四日邀同各行局主管商定處理辦法，所有各行局外匯資產負債相抵後淨值共折合美金一億一千〇六十一萬五千元，已悉數移交國行。

暹駐華大使來華履新

（中央五日滬電）新任暹羅駐華大使披耶亞披班甯夫人及女公子一行，於五日晚十一時十五分由曼谷飛抵上海，日內晉京呈遞國書。

立院定明日舉行會議

（中央五日南京電）立院第二會期第一次會議，定七日上午九時在國大會堂舉行，立院五日已發出開會通知，及議事日程送達各立委。

法官辦案在訴訟進行中
不得對外發表意見

（中央五日南京電）據司法行政部發言人稱：該部頃通令全國各法官，承辦案件在訴訟進行中，不得對外發表意見。同時亦望取得新聞界之諒解，勿以正在進行之訴訟事件向法官探詢。

（本報五日南京專電）法官承辦民刑訴訟案期中，可否對新聞界發表意見一事，茲詢據司法行政部負責人談稱：法官承辦案件，在進行中不應對外發表意見，曾經本部通令告誡。同時希望新聞界同人，亦能諒解，勿以訴訟事件向法官探詢，以免其為難。

蘇軍一旅
傳侵新疆

（路透四日南京電）蘇配備齊全之騎兵一旅，據報於今晚侵入新疆省境。此項消息係為真理社所報道者，此間官方未有表示。據聞：蘇軍由西伯利亞越境經過伊甯塔城而入阿克蘇特別區，該區現非中央政府勢力所能及。上項消息，頃已由張治中將軍電告總統。

英美不反對月中前
召開四國外長會議
惟正式建議須先由蘇方提出

（合衆四日倫敦電）英外務部發言人稱，英政府并不反對在九月十五日以前，召開四國外長會議，討論前義大利殖民地問題。但渠稱英國決不正式建議召開此會。

（中央四日華盛頓專電）美國國務院今日宣稱四國外長會議，非待蘇聯正式提出建議後，美國決不採取任何行動。此間官方人士亦認為外長代表會議，既不能和衷共濟，故外長會議亦不致有任何成就。同時目前事實已甚顯明，即若外長代表會議在九月十五日以前對前義大利殖民地不能獲得任何協議時，此事將須提交聯合國大會處理。

陳立夫返國
今日可抵滬

（中央五日滬電）據有關方面息，陳副院長立夫偕夫人，三日晨（上海時間下午一時廿分）離舊金山，乘中航機返國。抵達夏威夷後，換乘汎美航機西飛，預計六日下午一時，可抵龍華機場。

聯勤補給會議
業已圓滿結束

（中央五日南京電）聯勤總部為健全補給制度，特於一日起召集全國補給業務改進會議。由郭總司令懺親自主持，逐日來詳加研討，已圓滿完成，出席人員均即日折返。

蘇浙監署表示決心
與貪官汚吏豪門奸商搏鬥
望人民破除情面明辨是非

（中央五日上海電）蘇浙區監察委員喻培厚、倪弼、昨向記者說明所負任務，渠等一致表示將不顧一切與貪官汚吏豪門奸商搏戰，籲請人民破除情面，發揮公是公非觀念，挺身而出，予危害國家民族利益者以嚴厲打擊，至巡察工作，即將於最近期間展開。

傳四强已同意
解除柏林封鎖

（合衆四日柏林電）德境四國軍政府總督，今於柏林五次集會，命信已就解除七十七天來蘇聯之封鎖事，業已獲得同意。

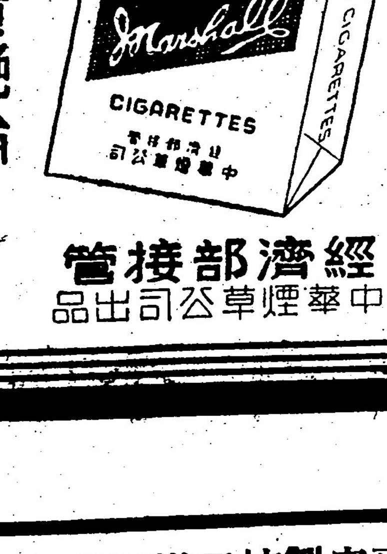

經濟部接管
中華煙草公司出品

上海仙樂烟公司
榮譽出品

本埠分銷處
偉達藥房（中山西路）　華民藥房（東門口）　國通藥房（靈橋門）　遠東藥房（方井街）　五洲藥房（東渡路）　新光藥房（後塘街）　同春藥房（靈橋境）　中國藥房（顧橋街）　永安藥房（靈橋門）　華安藥房（中山西路）　江長興（鄞江橋）

外埠分銷處
餘姚 鎮海 定海 奉化 大元 大橋 海光 蘿陸 豐 藥房 等

無論如何潰爛 保證二天痊癒 不靈加倍還鈔
天泡瘡特效藥
本藥房不論何時辨認 天泡瘡不取分文
每料金圓八角三分
寧波中央藥房榮譽出品
地址：開明街箸水街口
購貨部：電話〇九四三號

康健祝君
天氣熱得要命
最容易生病居
行擋備何濟公
散痛症熱一
服消除

何濟公止痛散
主治頭痛　婦女經痛　九種氣痛　疴嘔肚痛　痧氣發熱　時症發熱　感冒寒熱
牙痛肚痛　風溼骨痛　跌打傷痛　逢痛即止　頭暈身熱　感暑伏熱　逢熱必退
總行廣州市龍津東路洞神坊
寧紹台總發行所
大興百貨行西藥部
中山東路一三〇號

張恩富
醫師 專包割皮
主治 白濁 下疳 橫痃（魚口 便毒 青腫 消散 無需開刀）
花柳 百病 下腋 狐臭（根治 俗名老鴉臭）
無痛割治 一次成功
本醫師割治包皮已有十餘年，先在京滬等地已施甚衆
包皮能藏污垢，早洩易染各種花柳病，手淫遺精等，割時決無痛苦，割後仍能照常工作行動
瑯城馬路開明街口四號 中央藥房隔壁 時間九時至六時 電話〇九四三號
地址：靈橋路　電話：一九八五

甯慶總經理萬昌菸行

依據古方專家製煉王道國藥珍貴名品
雷氏補丸
定價九角四分　憑報售七角五分　各大藥房均售
治諸虛百損，陰精乾涸，陽事痿弱，久服生精，養血，安神，順暢三焦，培填五臟，聰耳，明目，益智，寧神，烏鬚，黑髮，固齒，牢牙，潤肌膚，壯筋骨，除腰痛，健步履，却諸疾。此丸不寒不燥，有奪造化之奇功，為補身體之聖藥。
雷氏補丸　宜青年強身健體　宜壯年保持明朗　宜老人却病延年　宜農家壯筋生力　宜學者補腦清神　宜各界同享康樂
寧波總經銷五洲大藥房電話〇七六八
贊助永嘉何實趣味贈獎憑盒口封簽二張換甲種券一張換券開號
籤號 序名
五洲大藥房　同春大藥房　國民大藥房　普通大藥房　華美大藥房　遠東大藥房
各鄉各大藥舖均有出售

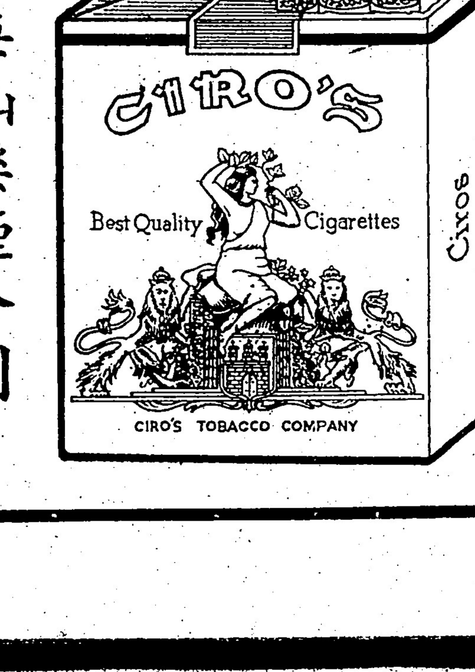

仙樂牌香煙
上海仙樂煙公司
榮譽出品

台灣特產
雙帆牌魚肝油精丸
補肺防癆 功效宏偉 品質精純 含量確準

台灣維和化學工廠出品
利華大藥房總經理
甯屬辦事處
東渡路七〇號 電話一五六〇
各大藥房均有出售

文星書局
基本國定大東教科
學校機關商店文具
門市批發
定價低廉
東橋街一七九號即新街口

軍事部署已告完竣 即將大舉剿匪

陳主席表示三、四月內可肅清

定海將設蘇浙聯防處

（省訊）浙省陳主席於四日下午向記者發表談話，渠首以歐美各國為例，指出現代進步國家均各有其不同之治國的「範型」，獨我國建國迄今，尚無範型可言。渠稱：本人此次奉命主浙，現正繼續一治浙之「型」，以求在政治、經濟、社會各方面從事建設新浙江，具體方案尚在縝密考慮研究中。目下第一步先從健全「型」之工具着手，即部署人事，調整機構是也。為求前述理型工具之健全計，本人認定：設計考核委員會，物資運用委員會、省訓練團、農民保險籌備委員會等機構至為重要，今後將特別予以加強與充實。其次為漁業方面，期能成立若干漁業公司，以百分之六十的國家資本和百分之四十的漁民資本，來共同經營。雖然目前漁民資本無力，但政府可將其每年漁獲物，抽取少數利潤積為資本，俾使漁民子弟之生活教育，者此獲得永久性之保障。關於本省人民目前所最關切之綏靖保安問題，陳氏以堅定之口吻稱：目下各行政區及各縣武力均已部署完竣，大規模之剿匪戰即將展開，估計月下浙省境內共有匪軍六千餘人，三、四個月內必可肅清。陳氏最後答復記者有關軍政方面問題多起：（一）關於海防方面，劃定舟山羣島設蘇浙聯防處，由海軍部巡防處長丁其璋任處長，定海縣長姚偉副之。浙閩及浙皖沿邊將來視其需要，可設立新機構，負責綏靖工作，但目前似無此項需要。（二）物資運用委員會工作已在展開中。（三）今年二五減租，必須徹底實行。（四）本省所得之漁業物資運用方面，省方考慮集中使用，或用以舉辦漁業公司，將來各漁市場業務，均須予以改進。目前場內尚有封建勢力存在，希望工作青年起來不斷與惡勢力去奮鬥。（五）此次南京之行，大部份為經濟問題，無甚重要事項可以告知。

修築本埠道路 計劃興修路綫

（本報訊）本縣市區道路重要幹支各綫，在戰前大都均已完成，廿年縣城淪陷，路面失修，致損壞殆盡，及至卅四年光復後，雖經縣府會同地方人士發起重修，如興築南北幹路，鋪澆東渡路，江厦街、中山西路以及展築江北外灘馬路等柏油路面，但以人力物力所限，僅及於局部修整，未能為根本整治。茲縣府以市區路政之良窳，影響全市商業之盛衰，決予通盤籌劃，分別緩急修築，全部工程費用需金圓券三萬九千元，由縣府撥出築路經費預算項下及征收車輛捐築路費充築路專款外，並向沿街兩旁受益商店住戶酌取受益費，由本縣城河委員會及地方公正士紳主辦工程事宜。上項計劃，業經縣參議會通過，即行着手興築。茲將計劃修築路綫誌下：

開明街：中山東路至天封橋，長七五〇公尺，寬九、六〇公尺，交通繁重擬改建石灰煤屑路面。

又：自天封橋至南大路，長二五〇公尺，寬九、六〇公尺，通令業主限期拆讓，又舖實井水管側石及修築泥結碎石路。

南大路：縣東街至靈橋路，長八五〇公尺，寬一六、〇〇公尺，通令業主限期拆讓，又舖實井水管側石及修築泥結碎石路。

鎮明路：自平橋頭至倉橋頭，長一一三〇公尺，寬一一、〇〇公尺，加鋪黃泥煤屑路面。

碶閘街：自廿條橋至藥行街，長五〇〇公尺，寬九、六〇公尺，改築泥結碎石路面。

又：自藥行街至大沙泥街，長三〇〇公尺，寬九、六〇公尺，縫修。

藥行街：自靈橋路至開明街，長七五〇公尺，寬九、六〇公尺，翻修石灰煤屑路面。

縣學街：東自大來巷口起西接鎮明路[illegible]路面。

縣東街：東至國醫街西至縣前街，長一八〇公尺，寬七、〇〇公尺，加鋪黃泥煤屑。

縣西街：東至縣前街西至北大路，長一二〇公尺，寬七、〇四公尺，加鋪黃泥煤屑。

百丈路：東至靈橋塊西至彩虹橋，長八八〇公尺，寬一三、〇〇公尺，翻修黃泥煤屑路面。

新河路：南自新河頭船埠起北至百丈路止，長二七〇公尺，寬九、六〇公尺，翻修石灰煤屑路面。

後塘路：南自百丈路口起北至大明路，長五〇〇公尺，寬九、六〇公尺，加鋪黃泥煤屑。

廣濟街：東自南大路起西接鎮明路，長三〇〇公尺，寬九、六〇公尺。

西郊路：自西門外船埠至一二八橋止，長八五〇公尺，寬九、六〇公尺，加鋪黃泥煤屑路面。

大河路：自包家道頭起至杏陽橋止，長七〇〇公尺，寬一二、八〇公尺，擬由甯穿公司負擔隨時修葺之。

桃渡路：自一橋街至火車站，長五〇〇公尺，寬九、六〇公尺，改築泥結碎石路面。

中馬路：自車站路至舊英領館，長六〇〇公尺，寬九、六〇公尺，加鋪黃泥煤屑路面。

後馬路：自桃渡路至咸寶路，長一一五〇公尺，寬九、六〇公尺，加鋪黃泥煤屑路面。

車站路：自外馬路至桃渡路，長八〇〇公尺，寬一二、六〇公尺鋪加黃泥煤屑路。

宏大布店主夥 共同詐欺起訴

（本報訊）本埠江北岸桃渡路十八號寶安定，偕姪寶阿青，商夥卓裔通、共同詐欺大道頭紗攤棉紗六包一案，前由地檢處偵查終結，提起公訴。被告寶安定，向在桃渡路開設宏大布店，古歷六月十四日，寶安定囑託其姪寶阿青，店夥卓裔通至大道頭棉紗市場買紗，當在李林阿英攤上購得棉紗六包，卓裔通即乘機竊取一包，藏匿於寶安定僱來車內，由寶阿青向林李阿英交涉，偽稱缺少一包，李林阿英信為真實，當即照補，事後寶安定與被告卓裔通因工資發生口角，卓裔通乃向警檢局舉，送檢察處偵查後起訴。

各縣催收欠賦 另訂徵收標準

新賦開徵日起一律徵實

（省訊）各縣追繳民欠舊賦，原定徵實縣份除中央應得部份征實外，餘按當地穀價每日調整一次，折收法幣。折幣縣份按各縣第四期折價折幣徵收，省府以自新幣制實施以後，上項辦法自應依照「整理財政管制經濟辦法」第十三條之規定，另訂徵收標準，頃已代電各縣府，對新訂徵收標準如下：

一、徵實縣份各年舊賦，應一律徵收實物，如業戶確實穀無繳納，得按當地八月十九日穀價以兌換率折收金圓，但中央應得部份，應在縣得賦穀內劃徵實物。

二、折幣縣份各年舊賦，一律照各該縣八月十九日穀價重行調整，並以兌換率折收金圓。

三、無論徵實、折幣縣份各年舊賦，自三十七年度新賦開徵日起，一律征收實物。

限制地租保護佃農 省頒補充說明

各縣應審酌實情妥訂實施辦法 專員應督導縣長切實澈底執行

（省訊）中央以限制地租，保護佃農，以提高佃農經濟地位並培養其購買土地之能力，俾使逐漸升為自耕農。此項和平性之土地改革與扶植自耕農工作，實屬相輔相成，本年度已列為行憲政府重要施政方針項目之一，茲以收益季節已屆，特由地政部訂定限制地租應行注意事項，令頒到浙。省府奉令後，以本省對限制地租，保護佃農，早具決心，曾訂[illegible]佃農尚未普受實惠，自應依照部頒注意事項於秋收時加強辦理，並特訂定浙省限制地租應行注意事項補充說明一種，一併通令各縣市切實遵行。茲誌中央與本省兩項辦法如下：

部頒限制地租應行注意事項要點

一、耕地地租應依左列各款之規定限制繳租之最高額，並應[illegible]

甲、在綏靖區域內已依法規定地價之地方，地租不得超過地價百分之八，未經依法規定地價之地方，租額不得超過農產正產物千分之三百七十五。

乙、在綏靖區域內佃租額不得超過農產正產物三分之一。

二、各縣市府對於限制地租得運用農產收穫前一個月切實宣傳勸導各級農會合作社並當地農會協助，各級學校並應舉行限租宣傳週。

三、縣、市長應親自下鄉召開民衆大會，發[illegible]分赴鄉鎮切實宣[illegible]佃農，鄉鎮長[illegible]督促保甲長挨戶訪問[illegible]召開保民大會，宣傳限[illegible]並於土地扶耕地租用章[illegible]之規定，應同時廣為宣傳。

浙省限制地租[illegible]項補充說明要點

一、已辦規定地價之縣份：凡土地所有權人於申[illegible]地方，記或重新規定地價時，[illegible]地政機關公佈之標準地價[illegible]之地價為法定地價。前項法定地價[illegible]算標準，並依下列規定辦[illegible]

甲、凡已屆重新規定地價法定年限者，應依土地法第一六〇條及部頒征實期間農地規定地價補充辦法，迅[illegible]規定地價，務求切合時值。

乙、凡未屆重新規定地價法定年限，而其規定地價未照征實期間農地規定地價補充辦法[illegible]理者，應以原規定地價[illegible]

二、業主如有收租[illegible]之情形時，得依院頒[illegible]征實[illegible]之規定辦理。

三、各縣市應審酌當地實情妥訂辦法實施，並報省備案。

四、各區專員應隨時督導各縣、市長應切實澈底執行。

小言 示信於民

金圓券問世以來，看看各地國行肩摩踵接的盛況，足見老百姓都是始終願意信任政府愛護國家的；現在的問題是政府是不是肯相信自己？是不是能使善良的人民堅信到底？

在幣制改革的條例中，已有人揭出政府不肯自信的漏洞多處。為要表示此次「改幣必成」的信心起見，我們覺得政府首先應該宣布廢止田賦征實。

徵實政策的病民，各方早有指陳，政府當局當然也瞭然於胸，祇是為了抗戰以來幣值不穩，軍糧萬急，乃雖知征實之弊多利少，仍不得不繼續征收。現在幣制既告改革，物價必能穩定，則政府為提示「改幣必成」與天下以共見計，不能不毅然決然停止征實制度。深信此項決策一旦宣布，必可得到全民擁護而無疑。

昨開二次董事大會 鄞縣立中心醫院

本屆董事任滿請縣改聘 並決議請縣增加補助費

（本報訊）鄞縣縣立中心醫院於昨日下午在該院召開第二次董事大會，到有縣長陳儲華、董事長王文翰、士紳趙芝室、張申之、俞佐宸、嚴浪卿、周大烈等十六人，由王文翰主席，報告開會宗旨及醫院二年半來大略情形。繼由陳院長報告業務，旋討論決議事項：一、函請縣政府增加補助費，由汪院長偕衛生委員會增加補助穀谷，以確立經費收支，[illegible]算，以資院本，而收事功。二、提高員工待遇。三、由董事會函請警備司令部遷讓[illegible]四、本屆董事已滿三年，請縣府改聘之。五、擬再修理院舍，俟院方先行估價，提交下次董事會討論。討論畢於六時半攝影散會。

桂永清 今來定海巡視

（本報五日南京專電）海軍總司令桂永清五日晚由京搭乘快車赴滬，定六日自滬改乘軍艦轉赴浙江定海巡視海防。

竹椅擊斃妻子

塘頭街一慘劇

（本報訊）鄞東赤堇鄉第七保塘頭街地方，住民李雙林年四十五歲，在該處牙行為業，本年春季，李雙林與鄰村寡婦某氏結婚，詎其妻生活不顧，以致時起衝突。日前竟因口角引起互毆，李雙林一時性起，持竹椅猛向其妻擲去，施氏避讓不及，正中左額角，當時被擊昏倒，不省人事，李施氏旋告氣絕斃命，由保長當即報請鄞縣警察所派警飛報鄞縣地檢處，後經地檢處於前日派檢驗員徐挺珠前往驗得死者確係左腦受損碎致死，當喚其尸屬予以棺殮。

石浦物價平穩 肉每斤售四角

（三門灣社象山訊）象山石浦監督市場委員會，自開始監視以來，大戰商民，均能深明大義，擁護政府改革幣制政策。九月一日起，市上物價，均普遍下跌，雖已來令增加，而醫藥品之類價格，尤以捲煙，水蔗等，仍維持八月十九日價格，略有升高，而攤販商人，仍忍痛犧牲，照八月十九日價格，以敗三分，而石浦鄉間，及隔港三門南田肉價，曾已每斤售價五角三分，而石浦市區肉商，每斤仍以四角出售，故一般情形，尚屬良好。

鄞菜館業要求提高 筵席捐稅起徵標準

（寧波社溪口訊）溪口鎮警察所為推行管制經濟法令，積極平抑物價，曾會同鎮公所會銜佈告，一切物價，應以八月十九日為標準，不得抬高。昨日有某售出松柴，超出標準，即被警察所拘押。

（寧波社訊）鄞縣菜館業公會，為擁護政府新經濟政策，為預及節約起見，曾予筵席稅起征額，以第一屆參議會通過起征額五十萬元以上起征，但均未相符，現在改以金圓，請求將起征之額提高，曾經該會全體理監事聯席會議一致決定，擬予依照戰前比例，要求縣府酌從征收筵席稅，應予金圓券四圓為起征標準。

鄞東五權鄉 又有劫案

（本報訊）鄞東五權鄉第三保前桑九房地方，四日夜十二時來土匪十餘人，均着雜色短衣，口操什音，持有槍械，至該保桑道氏家，用石塊撞門，蜂擁而入，肆意叔掠，後至間壁桑鳳祥、桑文鳳苞、桑鳳雞等家搶劫，至一點半口喊王功長，向南面而去。（又訊）三日夜第八保後西河地方，被搶者有王阿桃、丁王秉根、王秉銓等四家。

昨日本埠雷雨 部份電線被損

電燈熄滅一小時 經趕修當晚復光

（本報訊）本埠自入秋以來，天氣燠悶甚於三伏，昨日下午六時許，陰霾四合，冷風撲面，繼則雷聲雷光，挾雨而來，幾聲霹靂，至本埠靈橋路濠河頭之電燈線路及江東萬興紗廠之電力方棚均被雷電擊壞，除江北岸及西門外一帶未波及外，所有被損地段之電燈，一時突告熄滅，天地黑漆，莫辨西東，經永耀電力公司加派幹工迅速搶修後，於九時左右重復光明。

各級合作社業務 祇限社員存放款

（新潮社訊）鄞縣府昨通飭各級合作社，為奉令嚴防合作社業務範圍，祇限社員存放款，不得經營銀錢業之其他業務，一經查覺，將予封閉，如得擅自營利[illegible]

主任上任裁員 全體工友請願

（新潮社定海訊）定海漁管辦事處，自沈漢祥接事以來，苦心擘劃，頗著成績，近突奉署來電，由尤俊繼任，於昨（四日）接收，當即裁撤員工多人，致遭全體員工不滿，於當日下午[illegible]請願，要求[illegible]見面，致無結果，聞將呼籲各界並報請層峯合理解決。

鎮海行

（三）上寶陀寺

「新蝶門」再把我們從虎蹲送到招寶山脚，用船渡到「紫竹林」上岸。時正中午，炎熱的太陽，晒得每個人都滿頭大汗，滿以為「紫竹林」中一定是翠竹蔽日，陰涼萬分，可以稍作休息，然而不然，我們一上岸，不但看不到紫竹之林，而橫在眼前的還有一條遙遠向上的山徑，還得鼓足勇氣前進。

招寶山是有名的。但這地方的價值，實際是海防重於名勝，建築在山上的「威遠城」，和山下各處的炮台遺跡，在在都使人啓發「思古之幽情」。先人的經營可謂已煞費了苦心，但我們有沒有承受先人這種偉大的精神呢？面對着茫茫大海和斷垣殘壁，不禁興無限感慨。

寶陀寺在連天烽火中，受到嚴重的摧殘，現在剩下的是一個空殼，[illegible]

寶陀寺山門

本報袁萬里攝

但究竟是深不敢衆，結果還受了不客氣的包圍。賓主都有酒意，興致更濃，我們的團長黃石公，所發明的「黃氏文通」被普遍應用，連縣座也被同化，譬如「乾之杯」謂一類詞葉，都運用得十分熟練。蕭甦兄端了一大碗酒來表示「敬意」，也被立刻揭穿為「白老之虎」，弄得他狼狽逃走。

飯後作兩小時的休憩，站在招寶山頭側觀岸面，風平浪靜，河海清晏，遠及普山是金塘，聽說那裏有匪盤據，海氛不靖，這表面平靜的背面卻藴有不平靜的背景，太不調和了。三時正下山到鎮海，大家在「威遠城」前拍了一張「全家福」，算是留作紀念。（守愚）

（四）訪久豐廠

參觀久豐紗廠，是我們最後的行程，該廠在鎮海西門外白家浦，規模雖不及寧波和豐，但在鎮海卻為全縣的工廠之王。

我們到那邊已下午五時，該廠職工正在用膳。小菜有魚有肉，相當豐盛，職員與工人所差無幾。這留給我們一個好印象，使我們清楚的看到該廠當局對於員工營養是相當注意的。在表面上，伙食好，廠方似有損失，但在實際上，還是廠方的收穫。工人身體好，等於有了再生產的資本，還不是使廠方多可以獲得一點利潤。

久豐廠創立於民國三十年，創辦者為戴文德先生，最初不過是一家小型的紡紗廠，祇有廿五枚紗錠，經陸續的擴充，增添紗錠至二千六百四十枚。卅五年六月間，復又合併鄞縣裕生紗廠的紗錠一千另廿四枚，同時又購增紗錠二百五十六枚，合計為三千九百廿枚。去年需擴充股份，收買鎮海立新紗廠紗錠二千三百另四枚，又在滬購有四百枚，現在共有紗錠為六千六百二十枚。因為有少數已經損壞，未及裝修，實際在工作的目前有五千三百十二枚。

工廠的生活是緊張，嚴肅，有條，有理的。久豐廠目前男女職工有三百十五人之多，他們日夜分兩班工作，日班從早上六時到晚上六時，夜班從晚上六時到翌晨六時，各工作十二小時。收入以米計算，每人每日從三四升到七八升不等。膳宿由廠方供給，比較起來，工作時間似乎太長了一點，女工中多半是正在發育的姑娘，夜裏連續工作十二小時之久，這對健康有極大影響。聽說寧波各工廠的情形亦如此，我們希望廠方對此能有所改正。

該廠經理為鄞縣錢業公會理事長應彭年先生，應先生是一個實業家，他這一天為我們這羣記者，特地從寧波趕往招待。據應先生說：「目前辦廠的人是有苦無處訴，有錢的聰明人都把資金運用在囤積物資上，所以辦實業的是呆子」。應先生最後帶着失望而又充滿希望的心情說：「抗戰勝利，已是一場春夢，希望這一次幣制改革，能有好的前途。」

該廠每天可以出「雙雀」牌紗十大件，行銷滬甬台溫一帶。據該廠胡副理談：該廠在現環境下最感困難的為採購棉花，如戰前棉花均來自漢口天津等地，然現在戰亂不息，棉源已告斷絕，政府之花紗管制，又不能經常配給，如長此下去，民營工業，前途實在少有樂觀。（老蔡、少安）

（五）淡江夜舟

蔣縣長今天真興奮，當我們的「先遣部隊」抵達「新蝶門」，他已睏在船艙中等侯着啓行。

鎮海是荒涼的，鎮海的夜尤其荒涼。從久豐紗廠出來，正是八點十五分鐘。沿着江邊，除了點點的漁火和朦朧的星光，鎮海在籠罩在黑暗之中。時間雖在初秋的夜晚，但江濱已沒有散步的人。我們一羣帶着些微微的酒意，在輕微的夜風中步行，感到一種肉體的快感。

蔣縣長與他的太太在船艙，當我們到達的時候，他發出天真的呼喊：「哦！來了嗎？我在這裏等久了！」

自然，對於他如此的熱忱和殷勤，我們實在感到萬分的不安。我們的「團長」也世故多了，他以被我們認為「如簧」的舌頭在向蔣縣長伉儷道謝着，而我們卻陸陸續續的步進船艙。

鎮海各界在送行之後，「新蝶門」啓碇了。

滾滾長流，一瀉東去。此時，除了馬達的不安和船與水撞擊而發出拍拍的巨響外，淡江之夜是恬靜的。我們這一羣，有的爬上「新蝶門」之頂上納涼，在繁密的星空下浴着夜風，有心曠神怡的感覺，有的則繼續着日間的「糊塗」，開始玩清紙牌。白天的疲勞，此時已完全遺忘，數十里的水程，對我們只有太短的感覺。不知在什麼時候，船已到達寧波。

謝謝「新蝶門」，他今天為我們疲累了一整天。

回到寢室，我想起寶陀寺客堂上太虛大師所寫的那副對聯：「蓮花臺上千佛坐」「菱鏡台上萬念空」立罷，一種荒涼的感覺又侵入我的腦際。（李政）

× × ×

鎮海公順魚行陳善祥敬向各界呼籲

本月一日黎明三時本行等正將開始營業，突有魚市場聯員張祕書會同刑警隊長俞國良率領刑警隊士十餘人，強迫本行及大兩行遷入小菜場營業，本縣魚市場之組織未曾做到農林部頒佈魚市場設置辦法第一第五第六條之規定，尚難搬入該場營業，並呈請縣政府核示在案，事須候令遵行，在未奉令前似難照辦等語相答，詎知竟觸彼等之怒，[illegible]令刑警隊士將本人押至刑警隊內用洋鐵吊綁之刑，[illegible]

觀海衛姜大椿警告逃妻胡幽君

緣汝於民國廿八年結褵以來，平日感情尚稱融洽，不意於卅五年八月無故攜帶細軟物件出走，迄今四方查詢，始終未悉汝之蹤跡，今汝限七日內前來完聚，如逾期不歸，作自願脫離夫妻關係，此後男婚女嫁，各不相干，此啓

茂豐協記米號股東 卓民生 徐梅泉 退股啓事

茲因文彬體弱，梅泉事忙，無意營業，三面言明，將茂豐全部歸併予王錫濤君獨資經營，所有茂豐協記名下人欠欠人，概歸王錫濤君負責理楚，與卓徐二人等不負責任，恐外界不明，特此聲明如上。

望春鄉第一保陳永昌啓事

永昌自被推為本保保長以來，歷時三載，任期早滿，又因能力不支，曾經呈請本公所轉報縣府辭職，已蒙照准，自即日起除等候辦理移交外，對於一切保務，概不加以聞問，特此登報聲明。

陳鑑橋瘋科房載福啓事

本醫士自即日起陳鑑橋診所暫告停診，每日在甯波江東梅花橋東來坊原診所候診，請南鄉病家注意為荷。

菱池小學通告

本校初級部擴充學級各班特設免費額廿名，凡家境清寒無力求學之學生可從速應試入學，錄取後減免二斗，應繳如下：中級米二斗五升（書費三角九分）低級米二斗（書費三角四分）

遺失符號聲明

本分隊隊士李大康遺失秀軍字第九二二號符號一方，除呈報上峯備案外，特此登報聲明作廢。

奉化縣金水鄉民衆自衛中隊第六分隊隊長陳譜興啓

遺失證章聲明

茲遺失鄞縣碼頭業職業工會銅質長方形第四三〇號九六八號證章各一枚，除報請註銷並補領外，特此登報聲明作廢。

錢其方 朱岳定同啓

遺失作廢

茲遺失鄞縣警察局四明警察所警士潘金生徐根海二名符號二張，除呈請補發外，特此聲明作廢。

潘金生 徐根海同啓

遺失聲明

茲遺失前鄞西鎮六保六甲十五戶裴庭耀身份證一紙號碼七七六一號，六保三甲一戶徐興根身份證一紙號碼八八四六號，除向公所聲請補發外，特此登報作廢。

裴庭耀 徐興根仝啓

遺失身份證聲明

茲遺失櫟社鄉第八保四甲一戶楊琅定身份證一紙號碼一一一三號，除向政府補發外，特此聲明作廢。

楊琅定啓

遺失

茲遺失三十七年七月廿三日浙江省銀行沈家門分理處沈字第一一四號眼號定押一八七號質押品大對魚網三頂質押金額法幣一億元收據一紙，除向該行掛失外，特此聲明作廢。

鄞縣棉花商業同業公會敬告各產區同業啓事

茲因新棉登場在即，妥經公議重整條規，關於包皮一律務須淨潔，整細新布包角，改紮蔴線，又索重以一斤半為限，每包重量連皮以八十二斤砠為標準，詳細條規印備索閱，自九月十五日起實行，務請協予格守，以資一律而利運銷，諸希公鑒。

金塘輪船局股份有限公司召開常年股東大會啓事

茲定九月十日在本公司召開股東常年大會，報告營業狀況，討論增資事宜，除專函通知外，務希各股東準時出席為荷。

甯波青年會高級補習學校招收男女生

㈠年級及名額：初中一、二、三各三十名，高中一、二十名 ㈡報名日期：即日起 ㈢考試日期：九月九日 ㈣簡章備索

暘館牙科診療所

專門各科

▲取費平民化 ▲診療貴族化

門診：上午九時至十二時，下午二時至六時

前上海齒科醫院畢業 前上海中山醫院牙科主任 上海中國紅十字會牙科主任

王暘館牙醫師主持

口腔外科 醫補科 拔牙科 矯正科 保存科 裝鑲科

診所：廿條橋口後市巷六號（即同安救火會二樓） 電話：二六二五號

奉當局令 犧牲血本

全甬聞名滋補聖品 人參百補膏 每聽六角	胃病第一靈藥 肝胃神効膏 每聽七角三分三
清潔衛生粒粒勻淨 人參百補丸 每料五兩七角三分	肺病有此能愈 保肺百補膏 每聽七角三分三

人參百補酒每瓶五角三分三

售完為止

特製紅玫瑰酒

不日問世

太和堂國藥號

江東百丈路七塔寺前 電話〇四四五

經銷處 華通藥房 東門口電話〇五九二 勝家公司 江北岸二橫街電話二七六七

新學會社 寧波發行所

發售 商務 中華 小學文庫

備有 圖書文具目錄 函索附郵即寄

兼銷 橫溪華青農場 各種花卉種籽

電話二〇二一 新街二六號

滬杭已升抵漲限 甬米市亦吐秀色 豆麥粉齊向榮途

（本報訊）食米昨市，以滬杭已升抵漲限，甬鄰到穀頗有，而去化轉旺，供求雖稱平衡，市乃再度哄高，陳糙干每石昇一角至三角，新早尖，新白尖，亦各挺三五角不等，穀因米漲，均各昂昇一角，門售米價亦見掛高，豆麥續吐秀色，齊向榮途，麵粉則原盤堅俏，勢尙穩固。

紗布無市 花紗亦徘徊限內

（本報訊）甬廿支紗昨市，以適逢星期，例無正市，且連日漲達限盤，無法做開，價以已入休止狀態，場外亦平靜無波，花雖俏好，但價仍徘徊限內，大有粥少僧多，無法供應之嘆云。

滬市行莊 存款驟增

（本報滬訊）幣制改革後，中央銀行收兌黃金，美鈔，銀圓兌出之金圓券，在市場流動者極多，利息每千元減爲三元，故商業行莊，存款漸見增加，本市較大之行莊，於幣制改革前原有存款總額計一萬八千餘億，現存款增加至二百萬金圓，合法幣計六萬億元左右。如物價穩定，商業行莊之存款更形增加。

國營事業 出售民營

方式：發行股票　辦法：明天公佈

（本報南京專電）國營事業之中紡，中招商局，台糖，台紙，等公司等部份以股票方式出售民營辦法，已全部擬竣，將於本月七日即可由行政院將全部辦法公佈。（本報南京專電）國營招

配合財經緊急辦法 加緊出售剩餘物資

（本報滬訊）中央銀行物資財務委員會第七次會議，由召集人李立俠主席，決議加緊出售中央銀行所購剩餘物資，以配合政府財政經濟緊急處分令，暨收購浙省蠶繭，滬島產油，及菜籽，以加強滬市供應，穩定物價等案件，並悉該會今後收購範圍，將偏重於日用品原料，俾促進生產而收調劑物資實效。

貸款非法利用 承貸銀行應負連帶責任

（本報上海訊）中央銀行辦理同業貼放，暫行辦法已由四聯總處通過。據央行負責人談：銀行申請重貼現、轉押、質押、匯的，其放款總額，均不應超過實收資本及上月份平均存款總額。同時放款對象，也比過去嚴格，原放款利率以不超過月息三分爲限，重貼現轉質押得按原貸款利率六折至八折辦理。其折扣，則按原貸額七折至九折。如貸款廠商運用資金於非生產途徑或囤積居奇，經查明處分，承貸銀行應負連帶責任。

寧波行情

單位：金圓　每一金圓折合法幣三百萬元　八月五日

金銀外幣

赤金（央行收兌）	二〇〇、〇〇
銀元（央行收兌）	二、〇〇
美鈔	四、〇〇
銀售出價	三、〇〇
美鈔掛牌	四、〇〇
銀行存款放款利息（最低）	一、〇〇
銀行存款放款利息（最高）	六、〇〇
申匯	四、〇〇

糧食

陳高細干（石）	△二〇、〇〇
陳中細干	△一九、一〇
新早白尖	△一九、一〇
高新白尖	△一八、〇〇
中新白尖	△一七、五〇
低新白尖	△一七、〇〇
隔年白穀（百斤）	無市
隔年白穀	△八、七五
新早尖穀	無市
新早麥	△八、一〇
小麥	△七、三〇
白雷	一、六三
八勾、五〇	一〇、三〇
花青	△一五、三〇
清黃	△一六、三〇
三北（以上行盤批售酌加）	△一六、三〇

麵粉

綠牧童（廠盤）	八、九三
綠牧童（門售）	九、〇〇
綠大喜（廠盤）	八、無市
紅平安（門售）	八、〇〇

紗花

紅大喜	八、一〇
特飛	八、〇〇
兵船	八、二〇
麒麟	八、〇〇
山鹿	八、九〇
順風	八、九〇
雙象	八、九〇
吉慶	八、〇〇
成餘	八、〇〇
燈塔	八、〇〇
地球	無市
九九	八、〇〇
本花公盤	三〇、三五
洋花公盤	
小包廿支紗（件）	
上午開盤、收盤	星期無市
下午開盤、收盤	

綢布呢絨

七尺錦綢	六〇、〇〇
標準紡	三七、五〇
天香絹	一、五〇
元生絲	△〇、〇〇
長樂納夫	四二、三〇
印花嗶嘰	三八、〇〇
恒豐小呢	二五、〇〇
光新紡綢	二三、〇〇

百貨

富華克羅咪柄傘	四、二、〇〇
彩霞牌衣底男襪	四、三、三
彩霞牌衣底女襪	一、六
黑白鵝美式男套襪	二、三〇
黑白鵝美式女套襪	一、〇〇
三三衛生衫	三〇、〇〇
三洋棉毛衫	三〇、〇〇
花條子毛巾	二、五〇
時代毛巾	一、〇〇
固本牙膏	二、五〇
金剛鑽男襪	五、三〇
金剛鑽女襪	五、〇〇
知足男襪	四、〇〇
大號明星花露水	五、〇〇
二號明星花露水	八、〇〇
四號明星花露水	二、〇〇
三圈電池	一、八〇
四羊牌	一、八〇

絨線

四股青林	二、三〇
四股小洋	一、六、〇〇
四股雙羊	一、三三
四股絲綿	一、〇〇
四股寶豹	一、〇〇
皇后細絨	九、〇〇
皇后將軍	七、〇〇
四股綠美	五、〇〇
四股紅美	四、〇〇
四股三羊	一、〇〇
四股雙燕	一、三五
恰和凡丁	一、〇〇
恰和派力司	一、〇〇
嶺鶴新西變女花呢	二、〇〇
二六棉直貢	二、〇〇
五昆三羊絹花呢	一、五〇
民族花呢	一、〇〇
虹蜂花呢	一、三〇
茂新花呢	一、九〇
寶豐一〇一嗶嘰	二、三〇
公勝彩呢	三、〇〇
永漢元嗶嘰	三九、〇〇

捲烟

仙樂廿支	六、七〇
廿支大錫	六、五〇
廿支衡山	九、五〇
廿支好運來	九、〇〇
百萬金	四、〇〇
小麗華	八、〇〇
雙鈴	八、一〇
廿支白貓	六、〇〇
廿支三錢	七、〇〇
廿支香港	五、六〇
廿支球	五、八〇
獅力	三、五〇
電金吉客	三、三〇
紅金廟	六、〇〇
廿支國防	九、五〇
烏王	五、七〇
紅牌	五、五〇
福建	五、二〇
廿支紅眼鏡	四、〇〇
飛士大萬歲	四、五〇
大中華特製	一、三三、〇〇
中華男特製	一、三三、〇〇
男女牌香煙	一、二一、〇〇
女兵牌香煙	一、〇六、〇〇
金元	一、〇〇
元市	一、〇〇

皂燭火柴火油

南洋甲等皂	二、九、三〇
固本皂	二、七、〇〇
箭刀皂	二、六、〇〇
祥茂皂	二、三、〇〇
牛牌皂	二、三、五〇
白禮氏洋燭	二、〇
白禮氏洋燭（一）	二、〇
上海火柴	一、五、〇〇
大中國火柴	三、五〇
中民火柴	四、無市
玫瑰火柴	五〇〇
新江火柴	三、〇〇
植物油	

植物油

生油	七、六、〇〇
淨油	七、六、〇〇
麻油	一、〇〇
菜油	五、〇〇
豆油	七、〇〇
柏油	八、〇〇

糖北南貨（以上公會議價）

青每担	四、〇、二四
二三莊	三、〇、一八
漳七	一、七、一八

西藥

四明頭痛粉	一、〇〇
四明胃立靈	二、〇〇
四明咳嗽寶	三、〇〇
四D·D·T·粉	五、五〇
生化D·D·T	五、〇〇
信誼維他片	六、〇〇
九一四藥青	〇、〇〇
安乃近	二、〇〇
鷓鴣菜	三、〇〇
加當片	〇、〇〇
國產多凡拉	〇、〇〇
好生青魚肝油	四、〇〇
力威魚肝油丸	四、〇〇

顏料

鹿蝸雙元	六、〇〇
晒紗直元	〇、〇〇
五倍90光元	九、〇〇
九星接元	五、〇〇
三羊墨黃	〇、〇〇
福圓靛藍	〇、〇〇
六合雙熊大紅	八、〇〇
六和仙桃紅	二、〇〇
一鴿茶紅	〇、〇〇
一六佛燭紅	〇、〇〇
合口粉	二、〇〇
洋生干	三、〇〇
茄粉（以上均行盤批售價格）	〇、〇〇

木竹

毛竹（百斤）	八、〇〇
方木	一、〇〇
九尺條每尺	二、〇〇
八尺分每板	五、三〇
八尺分每板	四、〇〇
八寸每丈	三、〇〇
三二頂號衫木	〇、〇〇

文具

300三星鉛筆	三、三〇
3800凡耐使鉛筆	大、〇
503新民金筆	四、〇
九九八銀行筆尖	七、〇
二二開城	二、〇
金城	三、〇
民生印泥	五、〇
四號利中鋼板	四、〇

酒

紹加大大酒	四、〇〇
紹加太善釀酒	五、〇〇
又加彭酒	五、〇〇
行政飯酒	〇、〇〇
廿斤紅新	三、〇
實廿斤足	〇、〇

雜貨

孟山都糖精	一、〇〇
克寧奶粉	五、〇〇
小人牌	〇、〇〇
小林丹	八、〇〇
八卦牌萬金油	五、〇〇
老虎牌萬金油	五、〇〇
沃古林	四、〇〇
拜耳阿司匹林	三、〇〇
小寶寶	二、〇〇
悅軒四日丸	三、〇〇
何濟公止痛散	二、〇〇
雙寶牌D.D.T	〇、〇〇
太極牌頭痛粉	五、〇〇
太極牌泉粉	二、〇〇
科美膚耳	四、〇〇
科學保腸耳	五、〇〇
腹瀉青	三、〇〇

雞金菜

韓行經理

小兒食慾不振 能治積食消化

臨時經銷處・東太平巷八號

小寶寶

兒科良藥　糖精

家庭 小孩 商務 官僚

明碼實價 老少無欺

福新服裝公司　中山東路

完全睪丸荷爾蒙劑

油針 水針　蓋世英雄　藥片 補汁

◎藥房均售◎上海發康藥廠出品◎

永安藥房

地址藥行街　電話〇八〇一

秋季大減價

各種成藥原藥以及夏令藥品

特約經銷福達公司DDT

均各削碼賤賣

各型小報

諷刺！潑辣！言情！戲劇！

請向又新街派報總社定閱　電話：〇七二五

羅賓漢報　鐵報　飛報　風報　誠報　大風報　小日報　眞報　辛報

江靜輪 江亞輪

每逢星期二四 一三五六 開往上海 寧波鎮海

每日下午新鐘五時開船

附告：請旅客協助本局整頓業務 ▲勿給小賬 勿買舖位▼

寧波國營招商局啓

大光明戲院

明天開始售票　電話二〇六六

來電預售對號票專差送到府上。

全球聞名文武材派麒麟老生 **楊寶童**

重金禮聘初次到甬青衣花日 **新谷鶯**

長靠短打勇猛武生 **俞少樓**

牛韓徐　架子花面 何　風雅小生 胡　文武老生 羅

永燕 樹棠 美豔　汪韓張趙　正卿 素英 小寶

宗麟 湘文 正武 福桐　胡素芳 胡寶山 胡素秋

准於八日夜登台　注意明天戲目

大華輪船

准於九月六日星期一上午九時直放溫州

裝貨搭客請向外馬路廿一號本公司接洽

平安輪船公司寧波分公司啓　電話一四〇八號

天然舞台

（電話購票專差送上）

金香琴　毛佩卿

今天日夜 全本 王華買父

畫中人

民光電影院

寧波影劇公司經理

時間 三時 七時 九時三刻

最後一天獻映　傘兵血戰萊茵河

每場加映新聞片　明天佳映　天網恢恢

永安五金行

泰山牌水泥　長城牌油漆

寧紹台總經理

寧波江廈街一一〇號　電話1537 1538號

虹蜂花呢 品質第一

茂新花呢 色艷新穎

虹蜂圖

贈品！

憑剪布足金印可向經銷處掉換毛巾壹條

或請向本廠寧波通訊處大衛頭一號穗大豐麵粉號亦可掉換

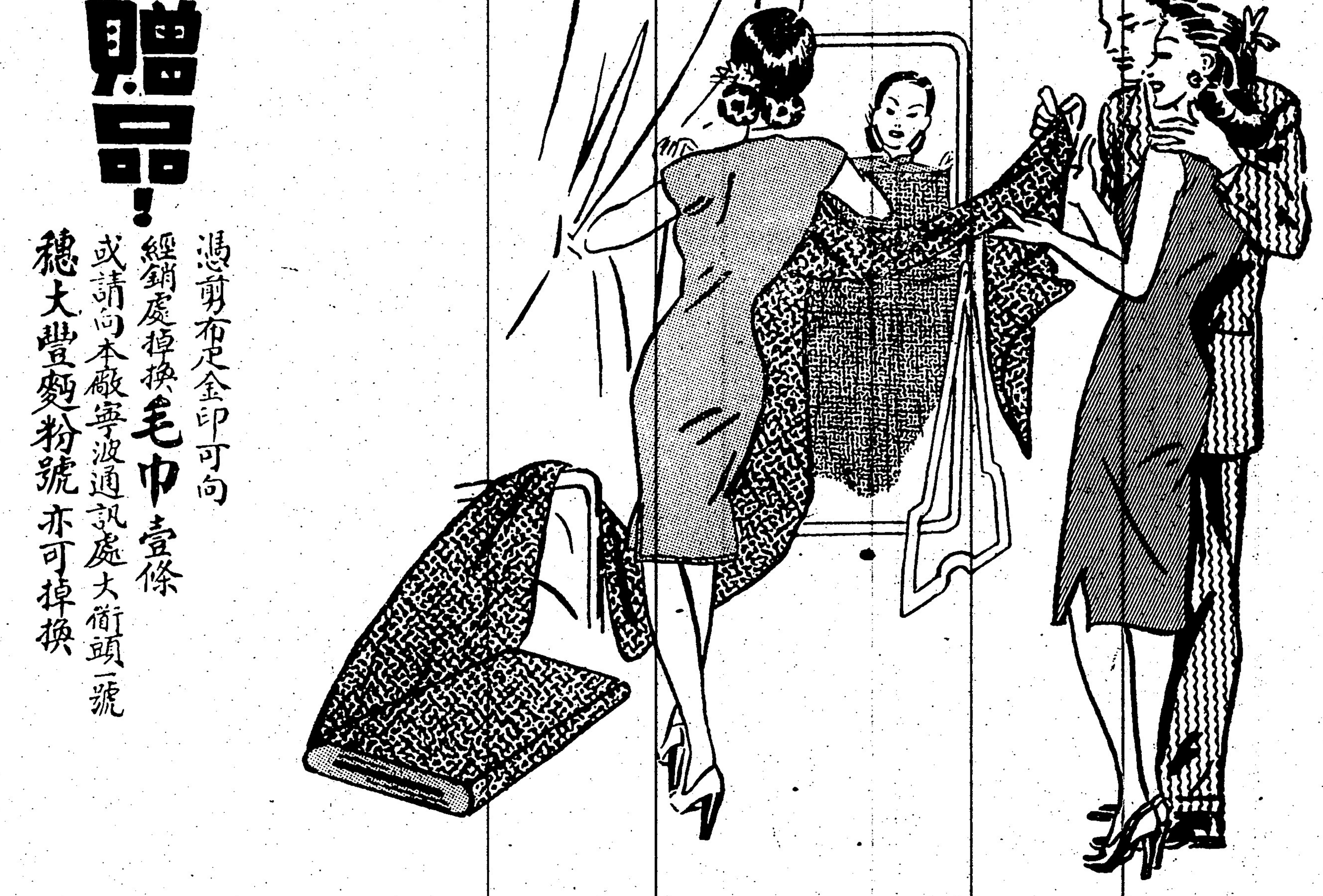

永不褪色之深色花呢

寧波總經銷處

成豐祥棉布莊　崔衙街四十號　電話〇六八八

元豐祥棉布莊　鹹塘街十一號　電話一八七二

海門總經銷處

大豐紗布號　東新街六號

總管理處・上海鴻豐申莊　茂新染織廠出品

廠址 上海法華鎮北安里三九號　發行所寧波路三二七街三號二樓　電話九〇六六二